



РЕПУБЛИКА СРБИЈА  
ГЕОЛОШКИ ЗАВОД СРБИЈЕ  
Ровињска 12, Београд, Србија

REPUBLIC OF SERBIA  
GEOLOGICAL SURVEY OF SERBIA  
Rovinjska 12, Belgrade, Serbia

Tel: +381 11 288 99 66 / +381 11 288 05 06 / Fax: +381 11 288 52 96 / E-mail: office@gzs.gov.rs



**СРЕДЊОРОЧНИ ПЛАН  
ГЕОЛОШКОГ ЗАВОДА СРБИЈЕ ЗА ПЕРИОД ОД 2022. ДО 2024. ГОДИНЕ**

---

јануар 2022. године

## Садржај

|  |    |
|--|----|
| Основне информације.....   | 2  |
| Надлежности Геолошког завода Србије.....   | 2  |
| Организациона шема Геолошког завода Србије.....  | 4  |
| Преглед систематизованих, односно попуњених радних места.....  | 5  |
| Средњорочни план- табеларни приказ мера и активности.....  | 7  |
| Средњорочни оквир расхода обвезника средњорочног планирања по програмској класификацији и мерама и активностима из средњорочног плана..... | 45 |

## Основне информације

Назив органа: Геолошки завод Србије

Седиште: Београд, Ровињска 12

Матични број: 17840525

ПИБ: 107654244

e-mail: [office@gzs.gov.rs](mailto:office@gzs.gov.rs)

Интернет презентација [www.gzs.gov.rs](http://www.gzs.gov.rs)

## Надлежности Геолошког завода Србије

Геолошки завод Србије (у даљем тексту: Завод) основан је као посебна организација државне управе са својством правног лица Законом о рударству и геолошким истраживањима („Службени гласник РС“, број 88/11).

Према наведеном закону Геолошки завод Србије преузима од Геолошког института Србије д.о.о. Београд, запослене, права и обавезе, предмете, архиву и другу геолошку документацију, пословни простор, опрему, средства за рад, новчана и друга средства у складу са билансом стања на дан преузимања.

Завод је регистрован решењем Привредног суда у Београду број: 1 Fi 218/12 од 29.06.2012. године, а од 01.01.2013. године послује као директан буџетски корисник.

Према члану 14. Закона о рударству и геолошким истраживањима („Службени гласник РС“, бр. 101/15, 95/18- др.закон и 40/21), Завод обавља основна геолошка истраживања и друга геолошка истраживања обухваћена годишњим програмом основних геолошких истраживања, као и послове примењених геолошких истраживања од важности за Републику Србију, на основу посебне одлуке коју доноси Влада на предлог Министарства рударства и енергетике (у даљем тексту: Министарство).

Завод обавља и друге послове од интереса за државу као што су: израда и штампање геолошких карата размере 1:25.000 и ситније размере; израда специјалистичких и тематских геолошких карата (металогенетских, односно минерагенетских, геомагнетских, гравиметријских, радиометријских, геохемијских, хидрогеолошких, инжењерскогеолошких, структурно-тектонских, сеизмичких, геоэколошких и других), укључујући и израду геолошких подлога за потребе просторног планирања; врши истраживања и мониторинг клизишта и израду геолошке карте хазарда и ризика за ниво размере 1:25.000 и ситније, послови регионалних геофизичких истраживања; лабораторијска испитивања из области минералогije, петрографије и седиментологије, као и палеонтолошка, хемијска, геомеханичка и друга испитивања.

Завод врши и послове реализације развојних, научно-истраживачких и међународних пројеката из области геологије, организовање осматрачке мреже за праћење режима подземних вода п посебним програмима, прикупљање, ажурирање и чување података и стручне документације од значаја за геолошки информациони систем Републике Србије, припрема пројектне задатке за локалне самоуправе за инжењерскогеолошка-геотехничка истраживања и санацију клизишта, као и друге послове у складу са законом.

Завод издаје извештај о испуњености услова на основу захтева за продужење истражног рока за извођење примењених геолошких истраживања на основу документације (пројекта и извештаја) достављене од стране Министарства.

На основу добијених података и издатих потврда о утврђеним и разврстаним ресурсима и резервама минералних сировина и подземних вода, као и геотермалних ресурса, Завод израђује биланс ресурса и резерви минералних сировина, биланс ресурса и резерви подземних вода и биланс геотермалних ресурса у Републици Србији.



Министарство поверева Заводу стручну геолошку документацију, а Завод преузима обавезу да се стара и располаже предметном документацијом.

Завод може да обавља и послове геолошких истраживања у иностранству на основу посебне одлуке коју доноси Влада на предлог Министарства.

Средства за рад Завода обезбеђују се из буџета Републике Србије и из других извора у складу са законом.

Надзор над радом Завода и извођењем геолошких истраживања, као и стручну контролу изведених радова врши Министарство.

Основним геолошким истраживањима сматрају се истраживања која се изводе у циљу: проучавања развоја, састава и грађе земљине коре; проналажења минералних ресурса, ресурса подземних вода и геотермалних ресурса и њихових иницијалних проучавања; вредновања укупних потенцијала геолошке средине као простора за потреба просторног и урбанистичког планирања и утврђивања подобности за изградњу објеката; утврђивања и елиминације штетних утиваја природних и техногених процеса на геолошку и животну средину.

Основна геолошка истраживања су послови од јавног интереса и финансирају се из буџета Републике Србије.

Основна геолошка истраживања обухватају израду: основних, прегледних и специјалистичких геолошких карата размере 1:25.000 и ситније размере (а изузетно за подручја посебне намене и размере 1:10.000); студија потенцијалности геолошких средина у погледу присуства минералних и других геолошких ресурса; са пратећим тумачима; геолошких студија за потребе сагледавања потенцијалности геолошких средина у погледу присуства минералних и других геолошких ресурса, хидродиманичких и других особина геолошке средине ради коришћења и заштите подземних вода и геотермалних ресурса, подобности геолошке средине за потребе планирања, као и студија за потребе заштите животне средине; очувања геодиверзитета и заштите објеката и геонаслеђа и сл.

Основна геолошка истраживања се изводе за потребе просторног планирања и вредновања укупних геолошких потенцијала одређеног подручја, намене и подобности геолошке средине као простора за градњу објеката.

Основна геолошка истраживања изводи Завод према годишњем програму основних геолошких истраживања.

Годишњи програм обухвата циљеве, врсту и обим геолошких истражних радова, услове и динамику њиховог извођења, као и потребна финансијска и материјално-техничка средства и кадровске ресурсе за његову реализацију.

Годишњим програмом могу бити обухваћена и друга геолошка истраживања, ако је њихово извођење неопходно ради процене ризика и отклањања последица од геолошких хазарда (клизишта, одрона, поплава, земљотреса и др.), као и примењена геолошка истраживања минералних и других геолошких ресурса, као и друга, ако је извођење тих истраживања од интереса за Републику Србију.

Годишњи програм доноси Министарство до краја фебруара текуће године.



Организациона шема Геолошког завода Србије

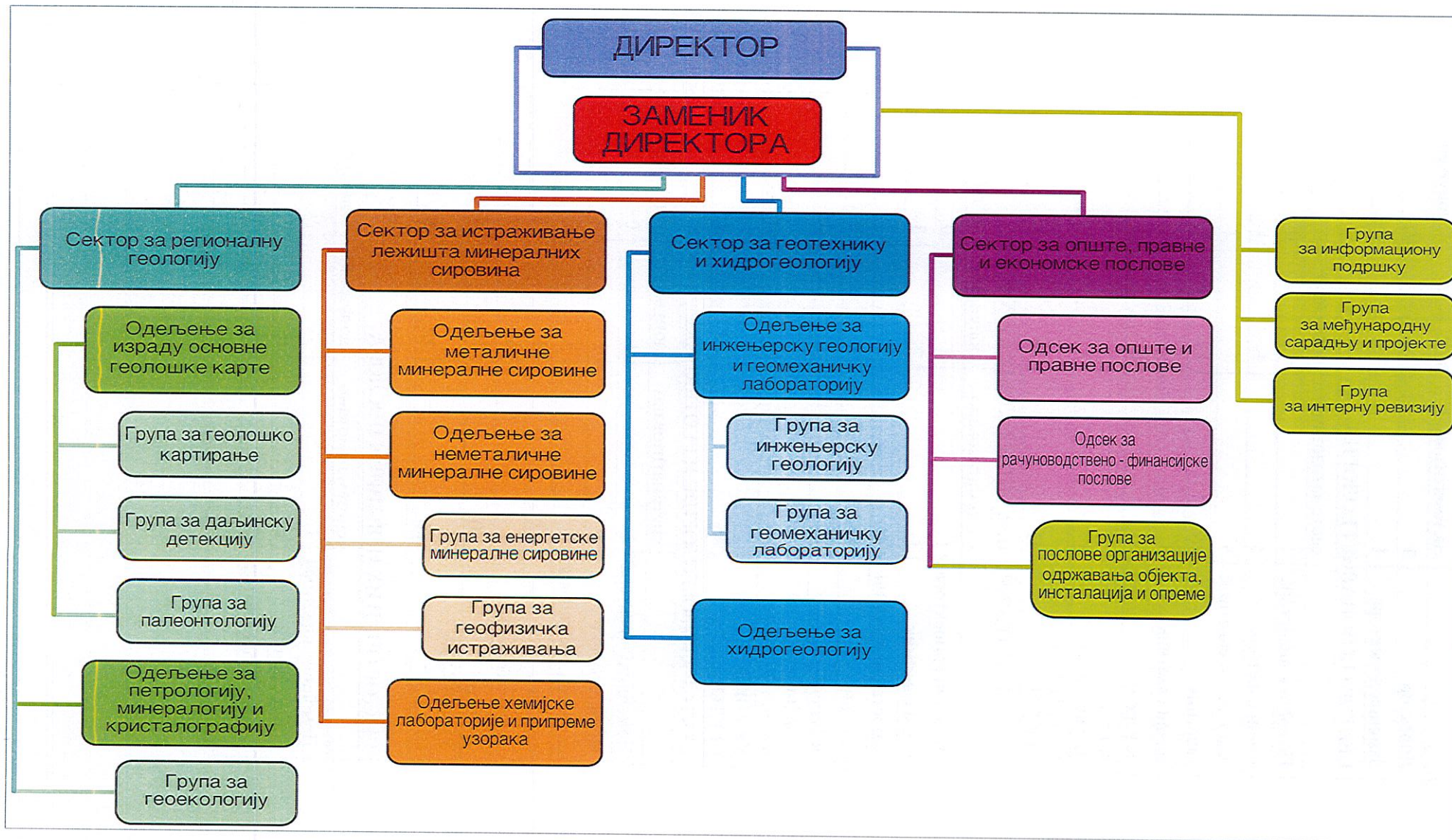

|   | систематизовано | попуњено  | непопуњено |
|---|-----------------|-----------|------------|
| Директор                                      | 1               | 1         | 0          |
| Заменик директора                             | 1               | 1         | 0          |
| <b>СЕКТОР РЕГИОНАЛНЕ ГЕОЛОГИЈЕ</b>            |                 |           |            |
|   | систематизовано | попуњено  |            |
| Помоћник директора                            | 1               | 1         | 0          |
| Виши саветник                                 | 5               | 4         | 1          |
| самостални саветник                           | 9               | 7         | 2          |
| саветник                                      | 16              | 13        | 3          |
| млађи саветник                                | 1               | 0         | 1          |
| референт                                      | 8               | 8         | 0          |
| б. врста<br>намештеника                       | 1               | 1         | 0          |
| <b>УКУПНО ЗА<br/>СЕКТОР:</b>                  | <b>41</b>       | <b>34</b> | <b>7</b>   |
| <b>СЕКТОР ИСТРАЖИВАЊА МИНЕРАЛНИХ СИРОВИНА</b> |                 |           |            |
|   | систематизовано | попуњено  | непопуњено |
| Помоћник директора                            | 1               | 1         | 0          |
| виши саветник                                 | 5               | 2         | 3          |
| самостални саветник                           | 7               | 5         | 2          |
| саветник                                      | 17              | 9         | 8          |
| референт                                      | 12              | 10        | 2          |
| 4. врста<br>намештеника                       | 3               | 3         | 0          |
| <b>УКУПНО ЗА<br/>СЕКТОР:</b>                  | <b>45</b>       | <b>30</b> | <b>15</b>  |
| <b>СЕКТОР ХИДРОГЕОЛОГИЈЕ И ГЕОТЕХНИКЕ</b>     |                 |           |            |
|   | систематизовано | попуњено  | непопуњено |
| Помоћник директора                            | 1               | 1         | 0          |
| виши саветник                                 | 3               | 2         | 1          |
| самостални саветник                           | 9               | 7         | 2          |
| саветник                                      | 12              | 8         | 4          |
| млађи саветник                                | 1               | 0         | 1          |
| референт                                      | 10              | 10        | 0          |
| <b>УКУПНО ЗА<br/>СЕКТОР:</b>                  | <b>36</b>       | <b>28</b> | <b>8</b>   |
| <b>СЕКТОР ОПШТИХ И ПРАВНИХ ПОСЛОВА</b>        |                 |           |            |
|   | систематизовано | попуњено  | непопуњено |
| Помоћник директора                            | 1               | 1         | 0          |
| виши саветник                                 | 0               | 0         | 0          |
| самостални саветник                           | 2               | 2         | 0          |
| саветник                                      | 6               | 3         | 3          |

|  |                 |           |            |
|--|-----------------|-----------|------------|
| сарадник                                       | 2               | 2         | 0          |
| млађи сарадник                                 | 1               | 0         | 1          |
| референт                                       | 6               | 6         | 0          |
| 1. врста<br>намештеника                        | 1               | 1         | 0          |
| 4. врста<br>намештеника                        | 9               | 8         | 1          |
| 6. врста<br>намештеника                        | 1               | 1         | 0          |
| <b>УКУПНО ЗА<br/>СЕКТОР:</b>                   | <b>29</b>       | <b>24</b> | <b>5</b>   |
| <b>ГРУПА ЗА ИНФОРМАЦИОНУ ПОДРШКУ</b>           |                 |           |            |
|  | систематизовано | попуњено  | непопуњено |
| саветник                                       | 2               | 0         | 2          |
| референт                                       | 3               | 3         | 0          |
| <b>УКУПНО ЗА<br/>ГРУПУ:</b>                    | <b>5</b>        | <b>3</b>  | <b>2</b>   |
| <b>ГРУПА ЗА МЕЂУНАРОДНУ САРАДЊУ И ПРОЈЕКТЕ</b> |                 |           |            |
|  | систематизовано | попуњено  | непопуњено |
| самостални саветник                            | 1               | 1         | 0          |
| саветник                                       | 1               | 0         | 1          |
| 5. врста<br>намештеника                        | 1               | 1         | 0          |
| <b>УКУПНО ЗА<br/>ГРУПУ:</b>                    | <b>3</b>        | <b>2</b>  | <b>1</b>   |
| <b>ГРУПА ЗА ИНТЕРНУ РЕВИЗИЈУ</b>               |                 |           |            |
|  | систематизовано | попуњено  | непопуњено |
| виши саветник                                  | 1               | 1         | 0          |
| саветник                                       | 2               | 1         | 1          |
| <b>УКУПНО ЗА<br/>СЕКТОР:</b>                   | <b>3</b>        | <b>2</b>  | <b>1</b>   |

164

125

39



Образац табеларног приказа мера и активности

|                  |                                     |
|------------------|-------------------------------------|
| Средњорочни план | ГЕОЛОШКИ ЗАВОД СРБИЈЕ (2022 - 2024) |
|------------------|-------------------------------------|

| Општи циљ 1: СПРОВОЂЕЊЕ ОСНОВНИХ ГЕОЛОШКИХ ИСТРАЖИВАЊА |               |               |                  |              |                                |                                |                                |
|--|---------------|---------------|------------------|--------------|--------------------------------|--------------------------------|--------------------------------|
| Утврђен средњорочним планом                            |               |               |                  |              |                                |                                |                                |
| Показатељ(и) на нивоу општег циља                      | Јединица мере | Извор провере | Почетна вредност | Базна година | Циљана вредност у 2022. години | Циљана вредност у 2023. години | Циљана вредност у 2024. години |
|  |               |               |                  |              |                                |                                |                                |

| Посебан циљ 1.1: СПРОВОЂЕЊЕ ОСНОВНИХ ГЕОЛОШКИХ ИСТРАЖИВАЊА ЗА ИЗРАДУ ГЕОЛОШКИХ КАРТА                                      |               |                  |                  |              |                                |                                |                                |
|---|---------------|------------------|------------------|--------------|--------------------------------|--------------------------------|--------------------------------|
| Утврђен средњорочним планом   |               |                  |                  |              |                                |                                |                                |
| Орган (или сектор органа) одговоран за спровођење (координисање спровођења) посебног циља: Сектор за регионалну геологију |               |                  |                  |              |                                |                                |                                |
| Показатељи на нивоу посебног циља   | Јединица мере | Извор провере    | Почетна вредност | Базна година | Циљана вредност у 2022. години | Циљана вредност у 2023. години | Циљана вредност у 2024. години |
| Покривеност територије Републике Србије листовима основне геолошке карте 1:50.000   | %             | Годишњи извештај | 17,74            | 2020         | 20,18                          | 21,75                          | 23,25                          |
| Покривеност територије Републике Србије рецензираним листовима основне геолошке карте 1:50.000                            | %             | Годишњи извештај | 3,40             | 2020         | 7,95                           | 10,22                          | 15                             |



| Мера : 1.1.1. ИЗРАДА ГЕОЛОШКЕ КАРТЕ СРБИЈЕ РАЗМЕРЕ 1:50.000                            |                   |   |   |                |                                      |                                      |                                      |
|--|-------------------|---|---|----------------|--------------------------------------|--------------------------------------|--------------------------------------|
| Утврђена средњорочним планом   |                   |   |   |                |                                      |                                      |                                      |
| Орган (или сектор органа)<br>одговоран за спровођење<br>(координисање спровођења) мере | Извор финансирања | Шифра програмске<br>активности или<br>пројекта у оквиру ког<br>се обезбеђују средства | Укупна процењена финансијска средства по<br>изворима финансирања у 000 дин. |                |                                      |                                      |                                      |
|  |                   |   | У 2022. години  | У 2023. години | У 2024. години                       |                                      |                                      |
| Сектор за регионалну геологију   | 01                | ПР 0503- Управљање<br>минералним ресурсима<br>ПА 0002- Геолошка<br>истраживања        |   |                |                                      |                                      |                                      |
| Показатељи на нивоу мере   | Јединица<br>мере  | Извор<br>провере  | Почетна<br>вредност   | Базна година   | Циљана<br>вредност у<br>2022. години | Циљана<br>вредност у<br>2023. години | Циљана<br>вредност у<br>2024. години |
| Укупна површина<br>комплетираних радова на<br>листу Вишеград 2                         | km <sup>2</sup>   | Годишњи<br>извештај   | 50  | 2020           | 300                                  | /                                    | /                                    |
| Укупна површина<br>комплетираних радова на<br>листу Сјеница 3                          | km <sup>2</sup>   | Годишњи<br>извештај   | 90  | 2020           | 370                                  | 530                                  | /                                    |
| Укупна површина<br>комплетираних радова на<br>листу Лапово 3                           | km <sup>2</sup>   | Годишњи<br>извештај   | 120   | 2020           | 415                                  | 560                                  | /                                    |
| Укупна површина<br>комплетираних радова на<br>листу Бор 1                              | km <sup>2</sup>   | Годишњи<br>извештај   | 120   | 2020           | 415                                  | 560                                  | /                                    |
| Укупна површина<br>комплетираних радова на<br>листу Лапово 4                           | km <sup>2</sup>   | Годишњи<br>извештај   | 120   | 2020           | 415                                  | 560                                  | /                                    |
| Укупна површина  | km <sup>2</sup>   | Годишњи   | 120   | 2020           | 440                                  | 600                                  | /                                    |

|   |                 |                  |     |      |       |       |       |
|---|-----------------|------------------|-----|------|-------|-------|-------|
| комплетираних радова на листу Пирот 1 и 2                         |                 | извештај         |     |      |       |       |       |
| Укупна површина комплетираних радова на листу Крушевац 3          | km <sup>2</sup> | Годишњи извештај | 120 | 2020 | 415   | 560   | /     |
| Укупна површина комплетираних радова на листу Чачак 3             | km <sup>2</sup> | Годишњи извештај | 0   | 2020 | 290   | 430   | 560   |
| Укупна површина комплетираних радова на листу Вршац 4 и Решица 3  | km <sup>2</sup> | Годишњи извештај | 0   | 2020 | 270   | 390   | /     |
| Укупна површина комплетираних радова на листу Ваљево 1            | km <sup>2</sup> | Годишњи извештај | 0   | 2020 | 290   | 430   | 560   |
| Укупна површина комплетираних радова на листу Ваљево 2            | km <sup>2</sup> | Годишњи извештај | 0   | 2020 | /     | 120   | 370   |
| Укупна површина комплетираних радова на Геохемијској карти Србије | km <sup>2</sup> | Годишњи извештај | 740 | 2020 | 3.530 | 4.290 | 7.890 |
| Укупан број рецензираних листова геолошке карте                   | број            | Годишњи извештај | 6   | 2020 | 14    | 18    | 25    |
| Укупна површина комплетираних радова на листу Сјеница 1 и 2       | km <sup>2</sup> | Годишњи извештај | 0   | 2022 | /     | /     | 120   |
| Укупна површина комплетираних радова на листу Лазаревац4          | km <sup>2</sup> | Годишњи извештај | 0   | 2022 | /     | /     | 120   |
| Укупна површина комплетираних радова на                           | km <sup>2</sup> | Годишњи извештај | 0   | 2022 | /     | /     | 120   |



|  |                 |                  |   |      |   |   |     |
|--|-----------------|------------------|---|------|---|---|-----|
| листу Вршац 3  |                 |                  |   |      |   |   |     |
| Укупна површина комплетираних радова на листу Жагубица 1 | km <sup>2</sup> | Годишњи извештај | 0 | 2022 | / | / | 120 |
| Укупна површина комплетираних радова на листу Лапово 1   | km <sup>2</sup> | Годишњи извештај | 0 | 2022 | / | / | 120 |

| Назив активности:   | Орган (сектор органа) који спроводи активност | Рок за почетак и завршетак активности (квартал и година) | Извор финансирања | Шифра програмске активности или пројекта у оквиру ког се обезбеђују средства | Укупна процењена финансијска средства по изворима у 000 дин. |                |                |
|---|---|--|-------------------|--|--|----------------|----------------|
|   |   |  |                   |  | У 2022. години   | У 2023. години | У 2024. години |
| 1.1.1.1 Израда геолошке карта Србије 1:50.000, лист Вишеград 2, III година истраживања- завршетак истраживања | Сектор за регионалну геологију                | I-2020<br>IV-2022  | 01                | ПР 0503- Управљање минералним ресурсима<br>ПА 0002- Геолошка истраживања     |  |                |                |
| 1.1.1.2 Израда геолошке карта Србије 1:50.000, лист Сјеница 3, III година истраживања- завршетак истраживања  | Сектор за регионалну геологију                | I-2020<br>IV-2023  | 01                | ПР 0503- Управљање минералним ресурсима<br>ПА 0002- Геолошка истраживања     |  |                |                |
| 1.1.1.3 Израда геолошке карта Србије 1:50.000, лист Лапово 3, III година истраживања- завршетак истраживања   | Сектор за регионалну геологију                | I-2020<br>IV-2023  | 01                | ПР 0503- Управљање минералним ресурсима<br>ПА 0002- Геолошка истраживања     |  |                |                |
| 1.1.1.4 Израда геолошке карта Србије 1:50.000, лист   | Сектор за регионалну                          | I-2020<br>IV-2023  | 01                | ПР 0503- Управљање минералним ресурсима                                      |  |                |                |



|   |                                      |                   |    |  |  |  |  |
|---|--------------------------------------|-------------------|----|--|--|--|--|
| Бор 1, III година<br>истраживања-- завршетак<br>истраживања   | геологију                            |                   |    | ПА 0002- Геолошка<br>истраживања   |  |  |  |
| 1.1.1.5 Израда геолошке<br>карта Србије 1:50.000, лист<br>Лапово 4, III година<br>истраживања-- завршетак<br>истраживања              | Сектор за<br>регионалну<br>геологију | I-2020<br>IV-2023 | 01 | ПР 0503- Управљање<br>минералним ресурсима<br>ПА 0002- Геолошка<br>истраживања |  |  |  |
| 1.1.1.6 Израда геолошке<br>карта Србије 1:50.000,<br>листови Пирот 1 и 2, III<br>година истраживања-<br>завршетак истраживања         | Сектор за<br>регионалну<br>геологију | I-2020<br>IV-2023 | 01 | ПР 0503- Управљање<br>минералним ресурсима<br>ПА 0002- Геолошка<br>истраживања |  |  |  |
| 1.1.1.7 Израда геолошке<br>карта Србије 1:50.000, лист<br>Крушевац 3, III година<br>истраживања-- завршетак<br>истраживања            | Сектор за<br>регионалну<br>геологију | I-2020<br>IV-2023 | 01 | ПР 0503- Управљање<br>минералним ресурсима<br>ПА 0002- Геолошка<br>истраживања |  |  |  |
| 1.1.1.8 Израда геолошке<br>карта Србије 1: 50 .000, лист<br>Чачак 3, II година<br>истраживања-завршетак<br>истраживања                | Сектор за<br>регионалну<br>геологију | I-2021<br>IV-2024 | 01 | ПР 0503- Управљање<br>минералним ресурсима<br>ПА 0002- Геолошка<br>истраживања |  |  |  |
| 1.1.1.9 Израда геолошке<br>карта Србије 1: 50.000 .<br>листови Вршац 4 и Решица 3,<br>II година истраживања-<br>завршетак истраживања | Сектор за<br>регионалну<br>геологију | I-2021<br>IV-2023 | 01 | ПР 0503- Управљање<br>минералним ресурсима<br>ПА 0002- Геолошка<br>истраживања |  |  |  |
| 1.1.1.10 Израда геолошке<br>карта Србије 1:50 000, лист<br>Ваљево 1, II година<br>истраживања-завршетак                               | Сектор за<br>регионалну<br>геологију | I-2021<br>IV-2024 | 01 | ПР 0503- Управљање<br>минералним ресурсима<br>ПА 0002- Геолошка<br>истраживања |  |  |  |

|  |                                |                     |    |  |  |  |  |
|--|--------------------------------|---------------------|----|--|--|--|--|
| истраживања  |                                |                     |    |  |  |  |  |
| 1.1.1.11 Израда геолошке карта Србије 1:50 000, лист Ваљево 2, -започињање истраживања                                   | Сектор за регионалну геологију | I-2023<br>IV-2026   | 01 | ПР 0503- Управљање минералним ресурсима<br>ПА 0002- Геолошка истраживања |  |  |  |
| 1.1.1.12. Израда Геохемијске карте Србије- наставак истраживања  | Сектор за регионалну геологију | I-2016<br>IV-2026   | 01 | ПР 0503- Управљање минералним ресурсима<br>ПА 0002- Геолошка истраживања |  |  |  |
| 1.1.1.13 Синтеза геолошких формација на завршеним листовима Геолошке карте Србије размере 1:50.000- наставак истраживања | Сектор за регионалну геологију | I-2013<br>до даљњег | 01 | ПР 0503- Управљање минералним ресурсима<br>ПА 0002- Геолошка истраживања |  |  |  |
| 1.1.1.14 Израда геолошке карта Србије 1:50 000, лист Сјеница 1 и 2- започињање истраживања                               | Сектор за регионалну геологију | I-2024<br>IV-2027   | 01 | ПР 0503- Управљање минералним ресурсима<br>ПА 0002- Геолошка истраживања |  |  |  |
| 1.1.1.15 Израда геолошке карта Србије 1:50 000, лист Лазаревац 4- започињање истраживања                                 | Сектор за регионалну геологију | I-2024<br>IV-2027   | 01 | ПР 0503- Управљање минералним ресурсима<br>ПА 0002- Геолошка истраживања |  |  |  |
| 1.1.1.16 Израда геолошке карта Србије 1:50 000, лист Вршац 3- започињање истраживања                                     | Сектор за регионалну геологију | I-2024<br>IV-2027   | 01 | ПР 0503- Управљање минералним ресурсима<br>ПА 0002- Геолошка истраживања |  |  |  |
| 1.1.1.17 Израда геолошке карта Србије 1:50 000, лист Жагубица 1- започињање истраживања                                  | Сектор за регионалну геологију | I-2024<br>IV-2027   | 01 | ПР 0503- Управљање минералним ресурсима<br>ПА 0002- Геолошка истраживања |  |  |  |



|   |                                |                   |    |  |  |  |  |
|---|--------------------------------|-------------------|----|--|--|--|--|
| 1.1.1.18 Израда геолошке карта Србије 1:50 000, лист Лапово 1- започињање истраживања | Сектор за регионалну геологију | I-2024<br>IV-2027 | 01 | ПР 0503- Управљање минералним ресурсима<br>ПА 0002- Геолошка истраживања |  |  |  |
|---|--------------------------------|-------------------|----|--|--|--|--|

Посебан циљ 1.2: СПРОВОЂЕЊЕ ОСНОВНИХ ИСТРАЖИВАЊА ГЕОЛОШКИХ РЕСУРСА У ОБЛАСТИ ХИДРОГЕОЛОШКИХ ИСТРАЖИВАЊА

Утврђен средњорочним планом

Орган (или сектор органа) одговоран за спровођење (координисање спровођења) посебног циља: Сектор за геотехнику и хидрогеологију

| Показатељи на нивоу посебног циља  | Јединица мере | Извор провере               | Почетна вредност | Базна година | Циљана вредност у 2022. години | Циљана вредност у 2023. години | Циљана вредност у 2024. години |
|--|---------------|-----------------------------|------------------|--------------|--------------------------------|--------------------------------|--------------------------------|
| Покривеност територије Републике Србије листовима Основне хидрогеолошке карте (ОХГК) 1:100.000 | %             | Годишњи извештаји           | 30               | 2020         | 33,7                           | 35,3                           | 36,5                           |
| Покривеност територије Републике Србије истраживањима хидрогеотермалне потенцијалности         | %             | Годишњи извештаји и студије | 16,8             | 2020         | 27,0                           | 29,0                           | 34,0                           |
| Континуирани унос хидрогеолошких података у ГеолИСС  | %             | Годишњи извештаји           | 3,8              | 2020         | 11,3                           | 15,1                           | 17,0                           |

| Мера : 1.2.1. ИЗРАДА ОСНОВНЕ ХИДРОГЕОЛОШКЕ КАРТЕ 1:100.000                             |                   |   |   |                |                                      |                                      |                                      |
|--|-------------------|---|---|----------------|--------------------------------------|--------------------------------------|--------------------------------------|
| Утврђена средњорочним планом   |                   |   |   |                |                                      |                                      |                                      |
| Орган (или сектор органа)<br>одговоран за спровођење<br>(координисање спровођења) мере | Извор финансирања | Шифра програмске<br>активности или<br>пројекта у оквиру ког<br>се обезбеђују средства | Укупна процењена финансијска средства по изворима<br>финансирања у 000 дин. |                |                                      |                                      |                                      |
|  |                   |   | У 2022. години  | У 2023. години | У 2024. години                       |                                      |                                      |
| Одељење за хидрогеологију  | 01                | ПР 0503- Управљање<br>минералним ресурсима<br>ПА 0002- Геолошка<br>истраживања        |   |                |                                      |                                      |                                      |
| Показатељи на нивоу мере   | Јединица<br>мере  | Извор<br>провере  | Почетна<br>вредност   | Базна година   | Циљана<br>вредност у<br>2022. години | Циљана<br>вредност у<br>2023. години | Циљана<br>вредност у 2024.<br>години |
| Укупна површина<br>комплетираних радова на<br>листу Куршумлија                         | km <sup>2</sup>   | Годишњи<br>извештаји  | 550   | 2020           | 1.030                                | 1.330                                | 1.480                                |
| Укупна површина<br>комплетираних радова на<br>листу Лесковац                           | km <sup>2</sup>   | Годишњи<br>извештаји  | 700   | 2020           | 1.300                                | 1.473                                | /                                    |
| Укупна површина<br>комплетираних радова на<br>листу Чачак                              | km <sup>2</sup>   | Годишњи<br>извештаји  | 221   | 2020           | 812                                  | 1.012                                | 1.212                                |
| Укупна површина<br>комплетираних радова на<br>листу Бор                                | km <sup>2</sup>   | Годишњи<br>извештаји  | 222   | 2020           | 472                                  | 700                                  | 1.000                                |
| Укупна површина<br>комплетираних радова на<br>листу Бачка Паланка                      | km <sup>2</sup>   | Годишњи<br>извештаји  | /   | 2020           | 457                                  | 658                                  | 838                                  |



| Назив активности:   | Орган (сектор органа) који спроводи активност | Рок за почетка и завршетак активности (квартал и година) | Извор финансирања | Шифра програмске активности или пројекта у оквиру ког се обезбеђују средства | Укупна процењена финансијска средства по изворима у 000 дин. |                |                |
|---|---|--|-------------------|--|--|----------------|----------------|
|   |   |  |                   |  | У 2022. години   | У 2023. години | У 2024. години |
| 1.2.1.1 Израда листа Куршумлија, VI година истраживања- завршетак истраживања   | Одељење за хидрогеологију                     | I- 2017<br>IV- 2024                                      | 01                | ПР 0503- Управљање минералним ресурсима<br>ПА 0002- Геолошка истраживања     |  |                |                |
| 1.2.1.2 Израда листа Лесковац, V година истраживања- завршетак истраживања      | Одељење за хидрогеологију                     | I-2018<br>IV -2023                                       | 01                | ПР 0503- Управљање минералним ресурсима<br>ПА 0002- Геолошка истраживања     |  |                |                |
| 1.2.1.3 Израда листа Чачак, IV година истраживања- наставак истраживања         | Одељење за хидрогеологију                     | I-2019<br>IV- 2026                                       | 01                | ПР 0503- Управљање минералним ресурсима<br>ПА 0002- Геолошка истраживања     |  |                |                |
| 1.2.1.4 Израда листа Бор, III година истраживања- завршетак истраживања         | Одељење за хидрогеологију                     | I- 2020<br>IV- 2026                                      | 01                | ПР 0503- Управљање минералним ресурсима<br>ПА 0002- Геолошка истраживања     |  |                |                |
| 1.2.1.5 Израда листа Бачка Паланка, II година истраживања- наставак истраживања | Одељење за хидрогеологију                     | I- 2021<br>IV- 2025                                      | 01                | ПР 0503- Управљање минералним ресурсима<br>ПА 0002- Геолошка истраживања     |  |                |                |

| Мера : 1.2.2. ИСТРАЖИВАЊЕ ХИДРОГЕОТЕРМАЛНЕ ПОТЕНЦИЈАЛНОСТИ                       |                   |                   |  |  |                                |                                |                                |
|--|-------------------|-------------------|--|--|--------------------------------|--------------------------------|--------------------------------|
| Утврђена средњорочним планом   |                   |                   |  |  |                                |                                |                                |
| Орган (или сектор органа) одговоран за спровођење (координисање спровођења) мере | Извор финансирања |                   | Шифра програмске активности или пројекта у оквиру ког се обезбеђују средства | Укупна процењена финансијска средства по изворима финансирања у 000 дин. |                                |                                |                                |
|  |                   |                   |  | У 2022. години   | У 2023. години                 | У 2024. години                 |                                |
| Одељење за хидрогеологију  | 01                |                   | ПР 0503- Управљање минералним ресурсима<br>ПА 0002- Геолошка истраживања     |  |                                |                                |                                |
| Показатељи на нивоу мере   | Јединица мере     | Извор провере     | Почетна вредност   | Базна година   | Циљана вредност у 2022. години | Циљана вредност у 2023. години | Циљана вредност у 2024. години |
| Укупна површина комплетираних радова на подручју јужне и источне Србије          | km <sup>2</sup>   | Годишњи извештаји | 13.000   | 2020   | 19.000                         | 21.340                         | 23.460                         |

| Назив активности:   | Орган (сектор органа) који спроводи активност | Рок за почетак и завршетак активности (квартал и година) | Извор финансирања | Шифра програмске активности или пројекта у оквиру ког се обезбеђују средства | Укупна процењена финансијска средства по изворима у 000 дин. |                |                |
|---|---|--|-------------------|--|--|----------------|----------------|
|   |   |  |                   |  | У 2022. години   | У 2023. години | У 2024. години |
| 1.2.2.1 Хидрогеотермална потенцијалност магматогених комплекса јужне и источне Србије, V година истраживања-завршетак истраживања | Одељење за хидрогеологију                     | I- 2018<br>IV- 2024                                      | 01                | ПР 0503- Управљање минералним ресурсима<br>ПА 0002- Геолошка истраживања     |  |                |                |



| Мера : 1.2.3. УНОС ПОДАТАКА ЗА ПОТРЕБЕ ИЗРАДЕ ХИДРОГЕОЛОШКОГ КАТАСТРА   |                   |  |  |                |                                |                                |                                |
|---|-------------------|--|--|----------------|--------------------------------|--------------------------------|--------------------------------|
| Утврђена средњорочним планом  |                   |  |  |                |                                |                                |                                |
| Орган (или сектор органа) одговоран за спровођење (координисање спровођења) мере                              | Извор финансирања | Шифра програмске активности или пројекта у оквиру ког се обезбеђују средства | Укупна процењена финансијска средства по изворима финансирања у 000 дин. |                |                                |                                |                                |
|   |                   |  | У 2022. години   | У 2023. години | У 2024. години                 |                                |                                |
| Одељење за хидрогеологију   | 01                | ПР 0503- Управљање минералним ресурсима<br>ПА 0002- Геолошка истраживања     |  |                |                                |                                |                                |
| Показатељ(и) на нивоу мере  | Јединица мере     | Извор провере  | Почетна вредност   | Базна година   | Циљана вредност у 2022. години | Циљана вредност у 2023. години | Циљана вредност у 2024. години |
| Укупна површина комплетираних радова на територији Републике Србије за потребе израде хидрогеолошког катастра | km <sup>2</sup>   | Годишњи извештаји  | 2.928  | 2020           | 8.784                          | 11.712                         | 12.600                         |

| Назив активности: | Орган (сектор органа) који спроводи активност | Рок за почетак и завршетак активности (квартал и година) | Извор финансирања | Шифра програмске активности или пројекта у оквиру ког се обезбеђују средства | Укупна процењена финансијска средства по изворима у 000 дин. |                |                |
|-------------------|---|--|-------------------|--|--|----------------|----------------|
|                   |   |  |                   |  | У 2022. години   | У 2023. години | У 2024. години |
|                   |   |  |                   |  |  |                |                |

|   |                           |                   |    |  |  |  |  |
|---|---------------------------|-------------------|----|--|--|--|--|
| 1.2.3.1 Ажурирање базе хидрогеолошких података за ГеолИСС- наставак истраживања | Одељење за хидрогеологију | I- 2020<br>трајно | 01 | ПР 0503- Управљање минералним ресурсима<br>ПА 0002- Геолошка истраживања |  |  |  |
|---|---------------------------|-------------------|----|--|--|--|--|

Посебан циљ 1.3: СПРОВОЂЕЊЕ ОСНОВНИХ ИСТРАЖИВАЊА ГЕОЛОШКИХ РЕСУРСА У ОБЛАСТИ ИНЖЕЊЕРСКОГЕОЛОШКИХ ИСТРАЖИВАЊА

Утврђен средњорочним планом

Орган (или сектор органа) одговоран за спровођење (координисање спровођења) посебног циља: Сектор за геотехнику и хидрогеологију

| Показатељи на нивоу посебног циља  | Јединица мере   | Извор провере     | Почетна вредност | Базна година | Циљана вредност у 2022. години | Циљана вредност у 2023. години | Циљана вредност у 2024. години |
|--|-----------------|-------------------|------------------|--------------|--------------------------------|--------------------------------|--------------------------------|
| Покривеност територије Републике Србије листовима основне инжењерскогеолошке карте 1:100.000                     | %               | Годишњи извештаји | 48,12            | 2020         | 50,54                          | 51,61                          | 52,30                          |
| Покривеност територије Републике Србије истраживањима за катастар клизишта и нестабилних падина Републике Србије | km <sup>2</sup> | Годишњи извештаји | 17,00            | 2020         | 17,75                          | 18,13                          | 18,50                          |
| Редовна сарадња са јединицама локалне самоуправе у циљу евидентирања клизишта                                    | 0-не<br>1-да    | Годишњи извештаји | 0                | 2020         | 1                              | 1                              | 1                              |



| Мера : 1.3.1. ИЗРАДА ОСНОВНЕ ИНЖЕЊЕРСКОГЕОЛОШКЕ КАРТЕ 1:100.000                        |                   |                      |   |   |                                      |                                      |                                      |
|--|-------------------|----------------------|---|---|--------------------------------------|--------------------------------------|--------------------------------------|
| Утврђена средњорочним планом   |                   |                      |   |   |                                      |                                      |                                      |
| Орган (или сектор органа)<br>одговоран за спровођење<br>(координисање спровођења) мере | Извор финансирања |                      | Шифра програмске<br>активности или<br>пројекта у оквиру ког<br>се обезбеђују средства | Укупна процењена финансијска средства по изворима<br>финансирања у 000 дин. |                                      |                                      |                                      |
|  |                   |                      |   | У 2022. години  | У 2023. години                       | У 2024. години                       |                                      |
| Одељење за инжењерску геологију<br>и геомеханичку лабораторију                         | 01                |                      | ПР 0503- Управљање<br>минералним ресурсима<br>ПА 0002- Геолошка<br>истраживања        |   |                                      |                                      |                                      |
| Показатељи на нивоу мере   | Јединица<br>мере  | Извор<br>провере     | Почетна<br>вредност   | Базна година  | Циљана<br>вредност у<br>2022. години | Циљана<br>вредност у<br>2023. години | Циљана<br>вредност у 2024.<br>години |
| Укупна површина<br>комплетираних радова на<br>листу Алексинац                          | km <sup>2</sup>   | Годишњи<br>извештаји | 1.028   | 2020  | 1.310                                | 1.490                                | 1.490                                |
| Укупна површина<br>комплетираних радова на<br>листу Зворник                            | km <sup>2</sup>   | Годишњи<br>извештаји | 775   | 2020  | 990                                  | /                                    | /                                    |
| Укупна површина<br>комплетираних радова на<br>листу Бољевац                            | km <sup>2</sup>   | Годишњи<br>извештаји | 950   | 2020  | 1.310                                | 1.490                                | 1.490                                |
| Укупна површина<br>комплетираних радова на<br>листу Врњци                              | km <sup>2</sup>   | Годишњи<br>извештаји | 1.005   | 2020  | 1.490                                | 1.490                                | /                                    |
| Укупна површина<br>комплетираних радова на<br>листу Ивањица                            | km <sup>2</sup>   | Годишњи<br>извештаји | 1.140   | 2020  | 1.490                                | /                                    | /                                    |
| Укупна површина<br>комплетираних радова на   | km <sup>2</sup>   | Годишњи<br>извештаји | 370   | 2020  | 1.030                                | 1.230                                | 1.400                                |

|   |                 |                   |     |      |   |     |     |
|---|-----------------|-------------------|-----|------|---|-----|-----|
| листу Ваљево  |                 |                   |     |      |   |     |     |
| Укупна површина комплетираних радова на новом листу 1 | km <sup>2</sup> | Годишњи извештаји | 0,0 | 2020 | 0 | 190 | 340 |
| Укупна површина комплетираних радова на новом листу 2 | km <sup>2</sup> | Годишњи извештаји | 0,0 | 2020 | 0 | 190 | 340 |
| Укупна површина комплетираних радова на новом листу 3 | km <sup>2</sup> | Годишњи извештаји | 0,0 | 2020 | 0 | 0   | 150 |

| Назив активности:                                      | Орган (сектор органа) који спроводи активност               | Почетак и завршетак активности (квартал и година) | Извор финансирања | Шифра програмске активности или пројекта у оквиру ког се обезбеђују средства | Укупна процењена финансијска средства по изворима у 000 дин. |                |                |
|--|---|---|-------------------|--|--|----------------|----------------|
|  |   |   |                   |  | У 2022. години   | У 2023. години | У 2024. години |
| 1.3.1.1 израда листа Алексинац - завршетак истраживања | Одељење за инжењерску геологију и геомеханичку лабораторију | I-2011<br>IV-2024                                 | 01                | ПР 0503- Управљање минералним ресурсима<br>ПА 0002- Геолошка истраживања     |  |                |                |
| 1.3.1.2 израда листа Зворник – завршетак истраживања   |   | I-2012<br>IV-2022                                 | 01                | ПР 0503- Управљање минералним ресурсима<br>ПА 0002- Геолошка истраживања     |  |                |                |
| 1.3.1.3 – израда листа Бољевац – завршетак истраживања |   | I-2013<br>IV-2024                                 | 01                | ПР 0503- Управљање минералним ресурсима<br>ПА 0002- Геолошка истраживања     |  |                |                |
| 1.3.1.4 израда листа Врњци – завршетак истраживања     |   | I-2016  | 01                | ПР 0503- Управљање минералним ресурсима                                      |  |                |                |



|   |  |                   |    |  |  |  |  |
|---|--|-------------------|----|--|--|--|--|
|   |  | IV-2023           |    | ПА 0002- Геолошка истраживања  |  |  |  |
| 1.3.1.5 израда листа Ивањица -- завршетак истраживања |  | I-2016<br>IV-2022 | 01 | ПР 0503- Управљање минералним ресурсима<br>ПА 0002- Геолошка истраживања |  |  |  |
| 1.3.1.6. израда листа Ваљево - наставак истраживања   |  | I-2017<br>IV-2025 | 01 | ПР 0503- Управљање минералним ресурсима<br>ПА 0002- Геолошка истраживања |  |  |  |
| 1.3.1.7. израда новог листа-започињање истраживања    |  | I-2023<br>IV-2029 | 01 | ПР 0503- Управљање минералним ресурсима<br>ПА 0002- Геолошка истраживања |  |  |  |
| 1.3.1.8. израда новог листа-започињање истраживања    |  | I-2023<br>IV-2029 | 01 | ПР 0503- Управљање минералним ресурсима<br>ПА 0002- Геолошка истраживања |  |  |  |
| 1.3.1.9. израда новог листа-започињање истраживања    |  | I-2024<br>IV-2030 | 01 | ПР 0503- Управљање минералним ресурсима<br>ПА 0002- Геолошка истраживања |  |  |  |

Мера : 1.3.2. ИЗРАДА КАТАСТРА КЛИЗИШТА

Утврђена средњорочним планом

| Орган (или сектор органа) одговоран за спровођење | Извор финансирања | Шифра програмске активности или | Укупна процењена финансијска средства по изворима финансирања у 000 дин. |
|---|-------------------|---------------------------------|--|
|---|-------------------|---------------------------------|--|

| (координисање спровођења) мере  |                 |                   |                  |              | пројекта у оквиру ког се обезбеђују средства                             | У 2022. години                 | У 2023. години                 | У 2024. години |
|---|-----------------|-------------------|------------------|--------------|--|--------------------------------|--------------------------------|----------------|
| Одељење за инжењерску геологију и гесмаханичку лабораторију                                     |                 | 01                |                  |              | ПР 0503- Управљање минералним ресурсима<br>ПА 0002- Геолошка истраживања |                                |                                |                |
| Показатељи на нивоу мере  | Јединица мере   | Извор провере     | Почетна вредност | Базна година | Циљана вредност у 2022. години   | Циљана вредност у 2023. години | Циљана вредност у 2024. години |                |
| Укупна површина комплетираних радова за катастар клизишта и нестабилних падина Републике Србије | km <sup>2</sup> | Годишњи извештаји | 6.800            | 2020         | 7.100  | 7.250                          | 7.400                          |                |

| Назив активности:  | Орган (сектор органа) који спроводи активност               | Рок за почетак и завршетак активности (квартал и година) | Извор финансирања | Шифра програмске активности или пројекта у оквиру ког се обезбеђују средства | Укупна процењена финансијска средства по изворима у 000 дин. |                |                |
|--|---|--|-------------------|--|--|----------------|----------------|
|  |   |  |                   |  | У 2022. години   | У 2023. години | У 2024. години |
| 1.3.2.1 . Израда Катастра клизишта и нестабилних падина на територији Републике Србије- наставак истраживања | Одељење за инжењерску геологију и геомеханичку лабораторију | континуирано праћење, трајна активност                   | 01                | ПР 0503-Управљање минералним ресурсима<br>ПА 0002- Геолошка истраживања      |  |                |                |



| Мера : 1.3.3. ЕВИДЕНТИРАЊЕ КЛИЗИШТА И ПРИПРЕМА ПРОЈЕКТНИХ ЗАДАТАКА ЗА САНАЦИЈУ КЛИЗИШТА                                   |   |  |  |  |  |                                |                                |
|---|---|--|--|--|--|--------------------------------|--------------------------------|
| Утврђена средњорочним планом  |   |  |  |  |  |                                |                                |
| Орган (или сектор органа) одговоран за спровођење (координисање спровођења) мере  | Извор финансирања   | Шифра програмске активности или пројекта у оквиру ког се обезбеђују средства | Укупна процењена финансијска средства по изворима финансирања у 000 дин. |  |  |                                |                                |
|   |   |  | У 2022. години   | У 2023. години   | У 2024. години   |                                |                                |
| Одељење за инжењерску геологију и геомеханичку лабораторију   | 01  | ПР 0503- Управљање минералним ресурсима<br>ПА 0002- Геолошка истраживања     |  |  |  |                                |                                |
| Показатељи на нивоу мере  | Јединица мере   | Извор провере  | Почетна вредност   | Базна година   | Циљана вредност у 2022. години                               | Циљана вредност у 2023. години | Циљана вредност у 2024. години |
| Евидентирана клизишта и извршени пројектни задаци за санацију клизишта  | 0-да<br>1-не  | Годишњи извештаји  | 0  | 2021   | 1  | 1                              | 1                              |
|   |   |  |  |  |  |                                |                                |
| Назив активности:   | Орган (сектор органа) који спроводи активност               | Рок за почетак и завршетак активности (квартал и година)                     | Извор финансирања  | Шифра програмске активности или пројекта у оквиру ког се обезбеђују средства | Укупна процењена финансијска средства по изворима у 000 дин. |                                |                                |
|   |   |  |  |  | У 2022. години   | У 2023. години                 | У 2024. години                 |
| 1.3.3.1 Пројекат успостављања сарадње са јединицама локалне самоуправе у циљу евидентирања клизишта и припреме пројектних | Одељење за инжењерску геологију и геомеханичку лабораторију | континуирано праћење, трајна активност                                       | 01   | ПР 0503-Управљање минералним ресурсима<br>ПА 0002- Геолошка истраживања      |  |                                |                                |



|  |  |  |  |  |  |  |  |
|--|--|--|--|--|--|--|--|
| задатака<br>инжењерскогеолошких<br>истраживања за санацију<br>клизишта |  |  |  |  |  |  |  |
|--|--|--|--|--|--|--|--|

| Посебан циљ 1.4: СПРОВОЂЕЊЕ ОСНОВНИХ ИСТРАЖИВАЊА ГЕОЛОШКИХ РЕСУРСА У ОБЛАСТИ ИСТРАЖИВАЊА МИНЕРАЛНИХ СИРОВИНА                                 |               |                  |                  |              |                                |                                |                                |
|--|---------------|------------------|------------------|--------------|--------------------------------|--------------------------------|--------------------------------|
| Утврђен средњорочним планом  |               |                  |                  |              |                                |                                |                                |
| Орган (или сектор органа) одговоран за спровођење (координисање спровођења) посебног циља: Сектор за истраживање лежишта минералних сировина |               |                  |                  |              |                                |                                |                                |
| Показатељи на нивоу посебног циља  | Јединица мере | Извор провере    | Почетна вредност | Базна година | Циљана вредност у 2022. години | Циљана вредност у 2023. години | Циљана вредност у 2024. години |
| Покривеност територије Републике Србије листовима металогенетске карте 1:50 000  | %             | Годишњи извештај | 1,87             | 2020         | 5,30                           | 7,98                           | 10,70                          |
| Број истражених општина у погледу потенцијалности минералних сировина  | %             | Годишњи извештај | 9                | 2020         | 11                             | 13                             | 15                             |
| Покривеност територије Републике Србије истраживањима металних минералних сировина и извођењем геофизичких испитивања                        | %             | Годишњи извештај | 2,18             | 2020         | 2,78                           | 2,99                           | 3,18                           |
| Покривеност територије   | %             | Годишњи          | 0,82             | 2020         | 2,66                           | 2,90                           | 3,63                           |



|   |   |                  |      |      |      |      |      |
|---|---|------------------|------|------|------|------|------|
| Републике Србије (55 000км2) у којима се истражује потенцијалност минералних сировина у неогеним басенима РС  |   | извештај         |      |      |      |      |      |
| Покривеност територије Републике Србије истраживањима угљоносних басена (5000 км2) и басена са уљним шкриљцима (3000км2 за које се раде геолошко-економске карте и проучава квалитет угља | % | Годишњи извештај | 4,82 | 2020 | 6,05 | 6,87 | 7,50 |

|  |                   |  |  |                |                                |                                |                                |
|--|-------------------|--|--|----------------|--------------------------------|--------------------------------|--------------------------------|
| Мера : 1.4.1. ИЗРАДА МЕТАЛОГЕНЕТСКЕ КАРТЕ 1:50.000                               |                   |  |  |                |                                |                                |                                |
| Утврђена средњорочним планом   |                   |  |  |                |                                |                                |                                |
| Орган (или сектор органа) одговоран за спровођење (координисање спровођења) мере | Извор финансирања | Шифра програмске активности или пројекта у оквиру ког се обезбеђују средства | Укупна процењена финансијска средства по изворима финансирања у 000 дин. |                |                                |                                |                                |
|  |                   |  | У 2022. години   | У 2023. години | У 2024. години                 |                                |                                |
| Сектор за истраживање лежишта минералних сировина                                | 01                | ПР 0503- Управљање минералним ресурсима<br>ПА 0002- Геолошка истраживања     |  |                |                                |                                |                                |
| Показатељи на нивоу мере   | Јединица мере     | Извор провере  | Почетна вредност   | Базна година   | Циљана вредност у 2022. години | Циљана вредност у 2023. години | Циљана вредност у 2024. години |
| Укупна површина металогенетских  | km <sup>2</sup>   | Годишњи извештај   | 345  | 2020           | 560                            | /                              | /                              |

|  |                 |                     |     |      |     |     |     |
|--|-----------------|---------------------|-----|------|-----|-----|-----|
| истраживања на листу<br>Жагубица 2   |                 |                     |     |      |     |     |     |
| Укупна површина<br>металогенетских<br>истраживања на листу<br>Лапово 2     | %               | Годишњи<br>извештај | 500 | 2020 | 560 | /   | /   |
| Укупна површина<br>металогенетских<br>истраживања на листу<br>Зворник 1    | km <sup>2</sup> | Годишњи<br>извештај | 60  | 2020 | 155 | 217 | /   |
| Укупна површина<br>металогенетских<br>истраживања на листу<br>Зворник 2    | km <sup>2</sup> | Годишњи<br>извештај | 130 | 2020 | 370 | 510 | 560 |
| Укупна површина<br>металогенетских<br>истраживања на листу<br>Вишеград 4   | km <sup>2</sup> | Годишњи<br>извештај | 55  | 2020 | 150 | 200 | /   |
| Укупна површина<br>металогенетских<br>истраживања на листу<br>Пљевља 2     | km <sup>2</sup> | Годишњи<br>извештај | 55  | 2020 | 155 | 210 | /   |
| Укупна површина<br>металогенетских<br>истраживања на листу<br>Пријеполје 1 | km <sup>2</sup> | Годишњи<br>извештај | /   | 2020 | 270 | 380 | 510 |
| Укупна површина<br>металогенетских   | km <sup>2</sup> | Годишњи<br>извештај | /   | 2020 | 100 | 205 | 305 |



|   |                 |                     |   |      |     |     |     |
|---|-----------------|---------------------|---|------|-----|-----|-----|
| истраживања на листу<br>Пријеполје 3,4                                |                 |                     |   |      |     |     |     |
| Укупна површина<br>металогенетских<br>истраживања на листу<br>Ужице 4 | km <sup>2</sup> | Годишњи<br>извештај | / | 2020 | 130 | 260 | 390 |
| Укупна површина<br>металогенетских<br>истраживања на листу<br>Ужице 3 | km <sup>2</sup> | Годишњи<br>извештај | / | 2020 | 130 | 260 | 390 |
| Укупна површина<br>металогенетских<br>истраживања на листу<br>Ужице 2 | km <sup>2</sup> | Годишњи<br>извештај | / | 2020 | /   | 130 | 260 |

| Назив активности:  | Орган (сектор органа) који спроводи активност | Рок за почетак и завршетак активности (квартал и година) | Извор финансирања | Шифра програмске активности или пројекта у оквиру ког се обезбеђују средства | Укупна процењена финансијска средства по изворима у 000 дин. |                |                |
|--|---|--|-------------------|--|--|----------------|----------------|
|  |   |  |                   |  | У 2022. години   | У 2023. години | У 2024. години |
| 1.4.1.1. Израда листа Пријеполје 1, друга година истраживања- наставак истраживања | Група за геофизичка истраживања               | I- 2021<br>IV -2025                                      | 01                | ПР 0503- Управљање минералним ресурсима<br>ПА 0002- Геолошка истраживања     |  |                |                |
| 1.4.1.3 лист Жагубица 2, завршна фаза; завршетак истраживања                       | Одељење за неметаличне минералне сировине     | I- 2017<br>IV- 2022                                      | 01                | ПР 0503- Управљање минералним ресурсима                                      |  |                |                |

|   |   |                     |    |  |  |  |  |
|---|---|---------------------|----|--|--|--|--|
|   |   |                     |    | ПА 0002- Геолошка истраживања  |  |  |  |
| 1.4.1.4. Израда листа Лапово 2, четврта година истраживања- завршетак истраживања | Група за енергетске минералне сировине    | I- 2019<br>IV- 2024 | 01 | ПР 0503- Управљање минералним ресурсима<br>ПА 0002- Геолошка истраживања |  |  |  |
| 1.4.1.5 лист Вишеград 4, трећа година истраживања- завршетак истраживања          | Одељење за неметаличне минералне сировине | I- 2020<br>IV- 2023 | 01 | ПР 0503- Управљање минералним ресурсима<br>ПА 0002- Геолошка истраживања |  |  |  |
| 1.4.1.6. лист Пљевља 2, трећа година истраживања- завршетак истраживања           | Одељење за металичне минералне сировине   | I- 2020<br>IV- 2023 | 01 | ПР 0503- Управљање минералним ресурсима<br>ПА 0002- Геолошка истраживања |  |  |  |
| 1.4.1.7. лист Зворник 1, трећа година истраживања- завршетак истраживања          | Одељење за неметаличне минералне сировине | I- 2020<br>IV- 2023 | 01 | ПР 0503- Управљање минералним ресурсима<br>ПА 0002- Геолошка истраживања |  |  |  |
| 1.4.1.8. лист Зворник 2, трећа година истраживања- завршетак истраживања          | Одељење за металичне минералне сировине   | I- 2020<br>IV- 2024 | 01 | ПР 0503- Управљање минералним ресурсима<br>ПА 0002- Геолошка истраживања |  |  |  |
| 1.4.1.10. Израда листа Пријеполје 3,4- започињање истраживања                     | Одељење за металичне минералне сировине   | I- 2022<br>IV- 2025 | 01 | ПР 0503- Управљање минералним ресурсима<br>ПА 0002- Геолошка истраживања |  |  |  |



|  |   |                     |    |  |  |  |  |
|--|---|---------------------|----|--|--|--|--|
| 1.4.1.11. Израда листа Ужице 4- започињање истраживања | Група за енергетске минералне сировине    | I 2022<br>IV- 2026  | 01 | ПР 0503- Управљање минералним ресурсима<br>ПА 0002- Геолошка истраживања |  |  |  |
| 1.4.1.12. Израда листа Ужице 3- започињање истраживања | Одељење за неметаличне минералне сировине | I- 2022<br>IV -2027 | 01 | ПР 0503- Управљање минералним ресурсима<br>ПА 0002- Геолошка истраживања |  |  |  |
| 1.4.1.13. Израда листа Ужице 2- започињање истраживања | Одељење за металичне минералне сировине   | I- 2023<br>IV- 2027 | 01 | ПР 0503- Управљање минералним ресурсима<br>ПА 0002- Геолошка истраживања |  |  |  |

| Мера : 1.4.2. ИСТРАЖИВАЊА ГЕОЛОШКЕ ПОТЕНЦИЈАЛНОСТИ ОПШТИНА                       |                   |  |  |                |                                |                                |                                |
|--|-------------------|--|--|----------------|--------------------------------|--------------------------------|--------------------------------|
| Утврђена средњорочним планом   |                   |  |  |                |                                |                                |                                |
| Орган (или сектор органа) одговоран за спровођење (координисање спровођења) мере | Извор финансирања | Шифра програмске активности или пројекта у оквиру ког се обезбеђују средства | Укупна процењена финансијска средства по изворима финансирања у 000 дин. |                |                                |                                |                                |
|  |                   |  | У 2022. години   | У 2023. години | У 2024. години                 |                                |                                |
| Сектор за истраживање лежишта минералних сировина                                | 01                | ПР 0503- Управљање минералним ресурсима<br>ПА 0002- Геолошка истраживања     |  |                |                                |                                |                                |
| Показатељи на нивоу мере   | Јединица мере     | Извор провере  | Почетна вредност   | Базна година   | Циљана вредност у 2022. години | Циљана вредност у 2023. години | Циљана вредност у 2024. години |
| Укупно извршени кабинетски радови на   |                   | Годишњи  | /  | 2020           | 100                            | /                              | /                              |

|  |   |                  |   |      |     |    |     |
|--|---|------------------|---|------|-----|----|-----|
| потенцијалности општине Прибој   | % | извештај         |   |      |     |    |     |
| Укупно извршени кабинетски радови на потенцијалности општине Пријепоље | % | Годишњи извештај | / | 2020 | 100 | /  | /   |
| Укупно извршени кабинетски радови на потенцијалности општине Лесковац  | % | Годишњи извештај |   | 2020 | /   | 50 | 100 |
| Укупно извршени кабинетски радови на потенцијалности општине Пирот     | % | Годишњи извештај | / | 2020 | /   | 50 | 100 |

| Назив активности:  | Орган (сектор органа) који спроводи активност | Рок за почетка и завршетак активности (квартал и година) | Извор финансирања | Шифра програмске активности или пројекта у оквиру ког се обезбеђују средства | Укупна процењена финансијска средства по изворима у 000 дин. |                |                |
|--|---|--|-------------------|--|--|----------------|----------------|
|  |   |  |                   |  | У 2022. години   | У 2023. години | У 2024. години |
| 1.4.2.1 Истраживање геолошких карактеристика и потенцијалност општине Прибој – завршетак истраживања | Одељење за металичне минералне сировине       | I- 2021<br>IV- 2022                                      | 01                | ПР 0503- Управљање минералним ресурсима<br>ПА 0002- Геолошка истраживања     |  |                |                |
| 1.4.2.2 Истраживање геолошких карактеристика и   | Одељење за металичне                          | I- 2021  | 01                | ПР 0503- Управљање   |  |                |                |



|  |   |                     |    |  |  |  |  |
|--|---|---------------------|----|--|--|--|--|
| потенцијалност општине Пријепоље – завршетак истраживања                                   | минералне сировине                        | IV- 2022            |    | минералним ресурсима<br>ПА 0002- Геолошка истраживања                    |  |  |  |
| 1.4.2.3. Истраживање геолошких карактеристика и потенцијалност општине Лесковац – у изради | Одељење за неметаличне минералне сировине | I-2023<br>IV- 2024  | 01 | ПР 0503- Управљање минералним ресурсима<br>ПА 0002- Геолошка истраживања |  |  |  |
| 1.4.2.4. Истраживање геолошких карактеристика и потенцијалност општине Пирот- у изради     | Одељење за металичне минералне сировине   | I- 2023<br>IV- 2024 | 01 | ПР 0503- Управљање минералним ресурсима<br>ПА 0002- Геолошка истраживања |  |  |  |

Мера : 1.4.3. ИСТРАЖИВАЊА МЕТАЛИЧНИХ МИНЕРАЛНИХ СИРОВИНА

Утврђена средњорочним планом

| Орган (или сектор органа) одговоран за спровођење (координисање спровођења) мере | Извор финансирања | Шифра програмске активности или пројекта у оквиру ког се обезбеђују средства | Укупна процењена финансијска средства по изворима финансирања у 000 дин. |                |                                |                                |                                |
|--|-------------------|--|--|----------------|--------------------------------|--------------------------------|--------------------------------|
|  |                   |  | У 2022. години   | У 2023. години | У 2024. години                 |                                |                                |
| Сектор за истраживање лежишта минералних сировина                                | 01                | ПР 0503- Управљање минералним ресурсима<br>ПА 0002- Геолошка истраживања     |  |                |                                |                                |                                |
| Показатељи на нивоу мере   | Јединица мере     | Извор провере  | Почетна вредност   | Базна година   | Циљана вредност у 2022. години | Циљана вредност у 2023. години | Циљана вредност у 2024. години |
| Укупна површина терена на којима се ради провера                                 | km <sup>2</sup>   | Годишњи  | 650  | 2020           | 765                            | 815                            | 865                            |

|  |                 |                  |     |      |     |     |     |
|--|-----------------|------------------|-----|------|-----|-----|-----|
| аеромагнетних анаомалија   |                 | извештај         |     |      |     |     |     |
| Укупна површина терена на којима се изводе геофизичка истраживања по дубини                  | km <sup>2</sup> | Годишњи извештај | 80  | 2020 | 150 | /   | /   |
| Укупна површина терена на којима се истражују ултрамафити                                    | km <sup>2</sup> | Годишњи извештај | 430 | 2020 | 620 | 715 | 800 |
| Укупна површина терена на којима се изводе металогенетска проучавања путних праваца-коридора | km <sup>2</sup> | Годишњи извештај | 450 | 2020 | 525 | 565 | 600 |

| Назив активности:  | Орган (сектор органа) који спроводи активност | Рок за почетак и завршетак активности (квартал и година) | Извор финансирања | Шифра програмске активности или пројекта у оквиру ког се обезбеђују средства | Укупна процењена финансијска средства по изворима у 000 дин. |                |                |
|--|---|--|-------------------|--|--|----------------|----------------|
|  |   |  |                   |  | У 2022. години   | У 2023. години | У 2024. години |
| 1.4.3.1 Провера аеромагнетских, гравиметријских и гамаспектрометријских аномалија на подручју Републике Србије - завршетак истраживања | Група за геофизичка истраживања               | I-2014<br>IV-2024  | 01                | ПР 0503- Управљање минералним ресурсима<br>ПА 0002- Геолошка истраживања     |  |                |                |



|   |                                      |                    |    |  |  |  |  |
|---|--------------------------------------|--------------------|----|--|--|--|--|
| 1.4.3.2 Геофизичка испитивања у оквиру праћења геолошких формација по дубини – завршетак истраживања  | Група за геофизичка истраживања      | I-2019<br>IV-2022  | 01 | ПР 0503- Управљање минералним ресурсима<br>ПА 0002- Геолошка истраживања |  |  |  |
| 1.4.3.3 Основна металогенетска истраживања ултрамафита Србије (Платинске групе елемената Ац, Fe), II фаза истраживања- наставак истраживања | Одељење металних минералних сировина | I-2014<br>IV- 2025 | 01 | ПР 0503- Управљање минералним ресурсима<br>ПА 0002- Геолошка истраживања |  |  |  |
| 1.4.3.4 . Геолошко-металогенетска изучавања подручја дуж нових путних праваца - коридора у Републици Србији - наставак истраживања          | Одељење металних минералних сировина | I-2012<br>трајан   | 01 | ПР 0503- Управљање минералним ресурсима<br>ПА 0002- Геолошка истраживања |  |  |  |

| Мера : 1.4.4. ИСТРАЖИВАЊА НЕМЕТАЛИЧНИХ МИНЕРАЛНИХ СИРОВИНА                                   |                   |  |  |                |                |  |
|--|-------------------|--|--|----------------|----------------|--|
| Утврђена средњорочним планом   |                   |  |  |                |                |  |
| Орган (или сектор органа) одговоран за спровођење (координисање спровођења) мере             | Извор финансирања | Шифра програмске активности или пројекта у оквиру којег се обезбеђују средства | Укупна процењена финансијска средства по изворима финансирања у 000 дин. |                |                |  |
|  |                   |  | У 2022. години   | У 2023. години | У 2024. години |  |
| Сектор за истраживање лежишта минералних сировина- Одељење за неметаличне минералне сировине | 01                | ПР 0503- Управљање минералним ресурсима<br>ПА 0002- Геолошка истраживања       |  |                |                |  |



| Показатељи на нивоу мере  | Јединица мере   | Извор провере    | Почетна вредност | Базна година | Циљана вредност у 2022. години | Циљана вредност у 2023. години | Циљана вредност у 2024. години |
|---|-----------------|------------------|------------------|--------------|--------------------------------|--------------------------------|--------------------------------|
| Укупна површина неогених басена у којим се истражује потенцијалност минералних сировина | km <sup>2</sup> | Годишњи извештај | 450              | 2020         | 1.200                          | 1.600                          | 2.000                          |

| Назив активности:   | Орган (сектор органа) који спроводи активност | Рок за почетка и завршетак активности (квартал и година) | Извор финансирања | Шифра програмске активности или пројекта у оквиру ког се обезбеђују средства | Укупна процењена финансијска средства по изворима у 000 дин. |                |                |
|---|---|--|-------------------|--|--|----------------|----------------|
|   |   |  |                   |  | У 2022. години   | У 2023. години | У 2024. години |
| 1.4.4.1 Истраживање минерагенетских карактеристика и потенцијалност неогених басена Србије- завршетак истраживања | Одељење за неметаличне минералне сировине     | I-2016<br>IV- 2024                                       | 01                | ПР 0503- Управљање минералним ресурсима<br>ПА 0002- Геолошка истраживања     |  |                |                |

| Мера : 1.4.5. ИСТРАЖИВАЊА ЕНЕРГЕТСКИХ МИНЕРАЛНИХ СИРОВИНА                        |                   |  |  |                |                |  |  |
|--|-------------------|--|--|----------------|----------------|--|--|
| Утврђена средњорочним планом   |                   |  |  |                |                |  |  |
| Орган (или сектор органа) одговоран за спровођење (координисање спровођења) мере | Извор финансирања | Шифра програмске активности или пројекта у оквиру ког се обезбеђују средства | Укупна процењена финансијска средства по изворима финансирања у 000 дин. |                |                |  |  |
|  |                   |  | У 2022. години   | У 2023. години | У 2024. години |  |  |
|  |                   |  |  |                |                |  |  |



|  |                 |                  |                  |  |                                |                                |                                |  |
|--|-----------------|------------------|------------------|--|--------------------------------|--------------------------------|--------------------------------|--|
| Група за енергетске минералне сировине   |                 | 01               |                  | ПР 0503- Управљање минералним ресурсима<br>ПА 0002- Геолошка истраживања |                                |                                |                                |  |
| Показатељи на нивоу мере   | Јединица мере   | Извор провере    | Почетна вредност | Базна година   | Циљана вредност у 2022. години | Циљана вредност у 2023. години | Циљана вредност у 2024. години |  |
| Укупна површина терена на којима се истражују енергетске сировине и израђују геолошко-економске карте  | km <sup>2</sup> | Годишњи извештај | 385              | 2020   | 500                            | /                              | /                              |  |
| Укупна површина угљоноосних басена са рудницима у експлоатацији на којима се израђују карте са хемијским карактеристикама угља и уљних шкриљца | km <sup>2</sup> | Годишњи извештај | /                | 2020   | /                              | 550                            | /                              |  |
| Укупна површина угљоносних басена са приказом квалитета угљева   | km <sup>2</sup> | Годишњи извештај | /                | 2020   | /                              | /                              | 600                            |  |

|                   |   |  |                   |  |  |                |                |
|-------------------|---|--|-------------------|--|--|----------------|----------------|
| Назив активности: | Орган (сектор органа) који спроводи активност | Рок за почетка и завршетак активности (квартал и година) | Извор финансирања | Шифра програмске активности или пројекта у оквиру ког се обезбеђују средства | Укупна процењена финансијска средства по изворима у 000 дин. |                |                |
|                   |   |  |                   |  | У 2022. години   | У 2023. години | У 2024. години |

|   |  |                    |    |  |  |  |  |
|---|--|--------------------|----|--|--|--|--|
| 1.4.5.1. Израда геолошко-економских карата чврстих енергетских сировина (угаљ и уљни шкриљци) - завршетак истраживања | Група за енергетске минералне сировине | I-2015<br>IV- 2022 | 01 | ПР 0503- Управљање минералним ресурсима<br>ПА 0002- Геолошка истраживања |  |  |  |
| 1.4.5.2. Израда карте хемијских карактеристика енергетских сировина Србије (угаљ и уљни шкриљци)- у изради            | Група за енергетске минералне сировине | I-2023<br>IV- 2023 | 01 | ПР 0503- Управљање минералним ресурсима<br>ПА 0002- Геолошка истраживања |  |  |  |
| 1.4.5.3. Израда карте квалитета угљева- у изради  | Група за енергетске минералне сировине | I-2024<br>IV- 2024 | 01 | ПР 0503- Управљање минералним ресурсима<br>ПА 0002- Геолошка истраживања |  |  |  |

Посебан циљ 1.5: СПРОВОЂЕЊЕ ОСТАЛИХ СТРУЧНИХ АКТИВНОСТИ

Утврђен средњорочним планом

Орган (или сектор органа) одговоран за спровођење (координисање спровођења) посебног циља: Сектор за регионалну геологију, Сектор за хидрогеологију и геотехнику, Сектор за истраживање лежишта минералних сировина

| Показатељи на нивоу посебног циља   | Јединица мере  | Извор провере     | Почетна вредност | Базна година | Циљана вредност у 2022. години | Циљана вредност у 2023. години | Циљана вредност у 2024. години |
|---|----------------|-------------------|------------------|--------------|--------------------------------|--------------------------------|--------------------------------|
| Редовно ажурирање података у Геолошком информационом систему                | Да- 1<br>Не- 0 | Годишњи извештаји | 1                | 2020         | 1                              | 1                              | 1                              |
| Укупно извршени радови на примени методе даљинске детекције и геоморфолошке | %              | Годишњи извештаји | 20               | 2020         | 80                             | 100                            | /                              |



|   |                |  |    |      |     |     |    |
|---|----------------|--|----|------|-----|-----|----|
| анализе у истраживању минералних сировина, хидрогеологији и инжењерској геологији у сливним подручјима Србије |                |  |    |      |     |     |    |
| Континуирана анализа објеката геолошког наслеђа   | Да- 1<br>Не- 2 | Годишњи извештаји                      | 1  | 2020 | 1   | 1   | 1  |
| Укупно извршени радови на геолошко- еколошким истраживањима за слив Велике Мораве                             | %              | Годишњи извештаји                      | 35 | 2020 | 70  | 100 | /  |
| Укупно извршени радови на геолошко- еколошким истраживањима за слив Јужне и Западне Мораве                    | %              | Годишњи извештаји                      | /  | 2020 | /   | /   | 35 |
| Укупан обим комплетираних радова на реализацији међународног пројекта- ГеоЕРА                                 | %              | Пројектни извештаји публикавани радови | 80 | 2020 | 100 | /   | /  |

Мера : 1.5.1. Унос података добијених геолошким истраживањима у форму Геолошког информационог система (Геолисс)

Утврђена средњорочним планом

| Орган (или сектор органа) одговоран за спровођење (координисање спровођења) мере | Извор финансирања | Шифра програмске активности или пројекта у оквиру ког се обезбеђују средства | Укупна процењена финансијска средства по изворима финансирања у 000 дин. |                |                |
|--|-------------------|--|--|----------------|----------------|
|  |                   |  | У 2022. години   | У 2023. години | У 2024. години |
|  |                   |  |  |                |                |

| Сектор за регионалну геологију, Сектор за хидрогеологију и геотехнику, Сектор за истраживање лежишта минералних сировина |                | 01                | ПР 0503- Управљање минералним ресурсима<br>ПА 0002- Геолошка истраживања |              |                                |                                |                                |
|--|----------------|-------------------|--|--------------|--------------------------------|--------------------------------|--------------------------------|
| Показатељи на нивоу мере   | Јединица мере  | Извор провере     | Почетна вредност   | Базна година | Циљана вредност у 2022. години | Циљана вредност у 2023. години | Циљана вредност у 2024. години |
| Ажурирана база за Сектор за регионалну геологију   | Да- 1<br>Не- 2 | Годишњи извештаји | 1  | 2020         | 1                              | 1                              | 1                              |
| Ажурирана база за Сектор за хидрогеологију и геотехнику  | Да- 1<br>Не- 2 | Годишњи извештаји | 1  | 2020         | 1                              | 1                              | 1                              |
| Ажурирана база за Сектор за истраживање лежишта минералних сировина  | Да- 1<br>Не- 2 | Годишњи извештаји | 1  | 2020         | 1                              | 1                              | 1                              |

| Назив активности: | Орган (сектор органа) који спроводи активност | Рок за почетка и завршетак активности (квартал и година) | Извор финансирања | Шифра програмске активности или пројекта у оквиру ког се обезбеђују средства | Укупна процењена финансијска средства по изворима у 000 дин. |                |                |
|-------------------|---|--|-------------------|--|--|----------------|----------------|
|                   |   |  |                   |  | У 2022. години   | У 2023. години | У 2024. години |
|                   |   |  |                   |  |  |                |                |



|   |  |              |    |  |  |  |  |
|---|--|--------------|----|--|--|--|--|
| 1.5.1.1 Унос постојећих података основних геолошких истраживања у форму Геолошког информационог система (ГеолИСС)- наставак истраживања | Сектор за регионалну геологију, Сектор за хидрогеологију и геотехнику, Сектор за истраживање лежишта минералних сировина | Континуирано | 01 | ПР 0503- Управљање минералним ресурсима<br>ПА 0002- Геолошка истраживања |  |  |  |
|---|--|--------------|----|--|--|--|--|

|   |                   |  |  |                |                                |                                |                                |
|---|-------------------|--|--|----------------|--------------------------------|--------------------------------|--------------------------------|
| Мера : 1.5.2. Израда студије: примена методе даљинске детекције и геоморфолошке анализе у истраживању минералних сировина, хидрогеологији и инжењерској геологији у сливним подручјима Србије |                   |  |  |                |                                |                                |                                |
| Утврђена средњорочним планом  |                   |  |  |                |                                |                                |                                |
| Орган (или сектор органа) одговоран за спровођење (координисање спровођења) мере  | Извор финансирања | Шифра програмске активности или пројекта у оквиру ког се обезбеђују средства | Укупна процењена финансијска средства по изворима финансирања у 000 дин. |                |                                |                                |                                |
|   |                   |  | У 2022. години   | У 2023. години | У 2024. години                 |                                |                                |
| Сектор за регионалну геологију  | 01                | ПР 0503- Управљање минералним ресурсима<br>ПА 0002- Геолошка истраживања     |  |                |                                |                                |                                |
| Показатељи на нивоу мере  | Јединица мере     | Извор провере  | Почетна вредност   | Базна година   | Циљана вредност у 2022. години | Циљана вредност у 2023. години | Циљана вредност у 2024. години |
| Број сливова обухваћених студијом   | Број              | Годишњи извештаји  | 1  | 2020           | 3                              | 5                              | /                              |



| Назив активности:  | Орган (сектор органа) који спроводи активност | Рок за почетка и завршетак активности (квартал и година) | Извор финансирања | Шифра програмске активности или пројекта у оквиру ког се обезбеђују средства | Укупна процењена финансијска средства по изворима у 000 дин. |                |                |
|--|---|--|-------------------|--|--|----------------|----------------|
|  |   |  |                   |  | У 2022. години   | У 2023. години | У 2024. години |
| 1.5.2.1 Студија: примена методе даљинске детекције и геоморфолошке анализе у истраживању минералних сировина, хидрогеологији и инжењерској геологији у сливним подручјима Србије- наставак истраживања | Сектор за регионалну геологију                | I- 2020<br>IV-2023                                       | 01                | ПР 0503- Управљање минералним ресурсима<br>ПА 0002- Геолошка истраживања     |  |                |                |

| Мера : 1.5.3. Спровођење истраживања геонаслеђа и геодиверзитета Србије          |                   |  |  |                |                                |                                |                                |
|--|-------------------|--|--|----------------|--------------------------------|--------------------------------|--------------------------------|
| Утврђена средњорочним планом   |                   |  |  |                |                                |                                |                                |
| Орган (или сектор органа) одговоран за спровођење (координисање спровођења) мере | Извор финансирања | Шифра програмске активности или пројекта у оквиру ког се обезбеђују средства | Укупна процењена финансијска средства по изворима финансирања у 000 дин. |                |                                |                                |                                |
|  |                   |  | У 2022. години   | У 2023. години | У 2024. години                 |                                |                                |
| Сектор за регионалну геологију   | 01                | ПР 0503- Управљање минералним ресурсима<br>ПА 0002- Геолошка истраживања     |  |                |                                |                                |                                |
| Показатељи на нивоу мере   | Јединица мере     | Извор провере  | Почетна вредност   | Базна година   | Циљана вредност у 2022. години | Циљана вредност у 2023. години | Циљана вредност у 2024. години |
| Број објеката геонаслеђа и геодиверзитета  | Број              | Годишњи извештаји  | 5  | 2020           | 15                             | 20                             | 25                             |



| Назив активности:   | Орган (сектор органа) који спроводи активност | Рок за почетка и завршетак активности (квартал и година) | Извор финансирања | Шифра програмске активности или пројекта у оквиру ког се обезбеђују средства | Укупна процењена финансијска средства по изворима у 000 дин. |                |                |
|---|---|--|-------------------|--|--|----------------|----------------|
|   |   |  |                   |  | У 2022. години   | У 2023. години | У 2024. години |
| 1.5.3.1 Анализа објеката геонаслеђа и геодиверзитета Србије- наставак истраживања | Сектор за регионалну геологију                | континуирано   | 01                | ПР 0503- Управљање минералним ресурсима<br>ПА 0002- Геолошка истраживања     |  |                |                |

| Мера : 1.5.4. Спровођење геолошко-еколошких истраживања флувијалних наноса притока Велике Мораве, Јужне Мораве и Западне Мораве у циљу заштите животне средине |                   |  |  |                |                                |                                |                                |
|--|-------------------|--|--|----------------|--------------------------------|--------------------------------|--------------------------------|
| Утврђена средњорочним планом   |                   |  |  |                |                                |                                |                                |
| Орган (или сектор органа) одговоран за спровођење (координисање спровођења) мере   | Извор финансирања | Шифра програмске активности или пројекта у оквиру ког се обезбеђују средства | Укупна процењена финансијска средства по изворима финансирања у 000 дин. |                |                                |                                |                                |
|  |                   |  | У 2022. години   | У 2023. години | У 2024. години                 |                                |                                |
| Сектор за регионалну геологију   | 01                | ПР 0503- Управљање минералним ресурсима<br>ПА 0002- Геолошка истраживања     |  |                |                                |                                |                                |
| Показатељи на нивоу мере   | Јединица мере     | Извор провере  | Почетна вредност   | Базна година   | Циљана вредност у 2022. години | Циљана вредност у 2023. години | Циљана вредност у 2024. години |
| Број анализираних притока за слив Велике Мораве  | Број              | Годишњи извештаји  | 4  | 2020           | 11                             | /                              | /                              |
| Број анализираних притока  | Број              | Годишњи  | /  | 2020           | /                              | 6                              | 6                              |



|                                |  |           |  |  |  |  |  |
|--------------------------------|--|-----------|--|--|--|--|--|
| за слив Јужне и Западне Мораве |  | извештаји |  |  |  |  |  |
|--------------------------------|--|-----------|--|--|--|--|--|

| Назив активности:  | Орган (сектор органа) који спроводи активност | Рок за почетка и завршетак активности (квартал и година) | Извор финансирања | Шифра програмске активности или пројекта у оквиру ког се обезбеђују средства | Укупна процењена финансијска средства по изворима у 000 дин. |                |                |
|--|---|--|-------------------|--|--|----------------|----------------|
|  |   |  |                   |  | У 2022. години   | У 2023. години | У 2024. години |
| 1.5.4.1 Геолошко-еколошка истраживања флувијалних наноса притока Велике Мораве на територији Републике Србије у циљу заштите животне средине- завршетак истраживања          | Сектор за регионалну геологију                | I- 2020<br>IV- 2022                                      | 01                | ПР 0503- Управљање минералним ресурсима<br>ПА 0002- Геолошка истраживања     |  |                |                |
| 1.5.4.2 Геолошко-еколошка истраживања флувијалних наноса притока Јужне и Западне Мораве на територији Републике Србије у циљу заштите животне средине- завршетак истраживања | Сектор за регионалну геологију                | I- 2023<br>IV- 2025                                      | 01                | ПР 0503- Управљање минералним ресурсима<br>ПА 0002- Геолошка истраживања     |  |                |                |

Мера : 1.5.5. - Унос података добијених геолошким истраживањима за потребе израде Геолошког Сервиса за Европу

Утврђена средњорочним планом

| Орган (или сектор органа) одговоран за спровођење (координисање спровођења) мере | Извор финансирања | Шифра програмске активности или пројекта у оквиру ког се обезбеђују средства | Укупна процењена финансијска средства по изворима финансирања у 000 дин. |                |                |
|--|-------------------|--|--|----------------|----------------|
|  |                   |  | У 2022. години   | У 2023. години | У 2024. години |
|  |                   |  |  |                |                |



|  |               |   |                  |  |                                |                                |                                |   |
|--|---------------|---|------------------|--|--------------------------------|--------------------------------|--------------------------------|---|
| Сектор за регионалну геологију, Сектор за хидрогеологију и геотехнику, Сектор за истраживање лежишта минералних сировина |               | 06  |                  | ПР 0503- Управљање минералним ресурсима<br>ПА 0002- Геолошка истраживања |                                | 225                            | /                              | / |
| Показатељ на нивоу мере  | Јединица мере | Извор провере   | Почетна вредност | Базна година   | Циљана вредност у 2022. години | Циљана вредност у 2023. години | Циљана вредност у 2024. години |   |
| Израда Геолошког Сервиса за Европу   | %             | Вебсајт<br><a href="http://www.geoera.eu">www.geoera.eu</a> | 80               | 2020   | 100                            | /                              | /                              |   |

| Назив активности:  | Орган (сектор органа) који спроводи активност                         | Рок за почетак и завршетак активности (квартал и година) | Извор финансирања | Шифра програмске активности или пројекта у оквиру ког се обезбеђују средства | Укупна процењена финансијска средства по изворима у 000 дин. |                |                |
|--|---|--|-------------------|--|--|----------------|----------------|
|  |   |  |                   |  | У 2022. години   | У 2023. години | У 2024. години |
| 1.5.5.1. Спровођење пројекта GeoConnect3d – Израда геолошког и структурног модела Панонског басена у размери 1:500.000 и приказ геоманифестација на подручју истраживања | Сектор за регионалну геологију, Сектор за геотехнику и хидрогеологију | 2018-2022  | 06                | ПР 0503- Управљање минералним ресурсима<br>ПА 0002- Геолошка истраживања     | 50   | /              | /              |
| 1.5.5.2. Спровођење пројекта HOVER – проучавање хидрогеолошких процеса који контролишу растварање геогених и антропогених елемената у подземним                          | Сектор за геотехнику и хидрогеологију                                 | 2018-2022  | 06                | ПР 0503- Управљање минералним ресурсима<br>ПА 0002- Геолошка истраживања     | 20   | /              | /              |

|   |   |           |    |  |     |   |   |
|---|---|-----------|----|--|-----|---|---|
| водама који су од значаја за здравље и екосистем  |   |           |    |  |     |   |   |
| 1.5.5.3. . Спровођење пројекта Mintell4EU – Израда базе минералних ресурса  | Сектор за истраживање лежишта минералних сировина | 2018-2022 | 06 | ПР 0503- Управљање минералним ресурсима<br>ПА 0002- Геолошка истраживања | 100 | / | / |
| 1.5.5.4. Спровођење пројекта RESOURCE – Израда Пан-Европске карте подземних водних ресурса  | Сектор за геотехнику и хидрогеологију             | 2018-2022 | 06 | ПР 0503- Управљање минералним ресурсима<br>ПА 0002- Геолошка истраживања | 5   | / | / |
| 1.5.5.5. Спровођење пројекта TACTIC – примена различитих метода за оцену утицаја климатских промена на подземне воде и формирање адаптабилне стратегије | Сектор за геотехнику и хидрогеологију             | 2018-2022 | 06 | ПР 0503- Управљање минералним ресурсима<br>ПА 0002- Геолошка истраживања | 50  | / | / |



Средњорочни оквир расхода обвезника средњорочног планирања по програмској класификацији и мерама и активностима из средњорочног плана

| Шифра ПР,<br>ПА, ПЈ | Назив програма, програмске<br>активност или пројекта | Назив и ознака мере или<br>активности из СП | Пројекција средства по изворима у 000 дин. |                  |                   |                  |                   |                  |
|---------------------|--|---|--|------------------|-------------------|------------------|-------------------|------------------|
|                     |  |   | У години т+1                               |                  | У години т+2      |                  | У години т+3      |                  |
|                     |  |   | Извор 1,<br>10,11                          | Остали<br>извори | Извор 1,<br>10,11 | Остали<br>извори | Извор 1,<br>10,11 | Остали<br>извори |
| 0503                | Управљање минералним ресурсима                       | Укупно за програм:                          | 277.493                                    | 225              | 277.493           |                  | 277.493           |                  |
| 0002                | Геолошка истраживања                                 | Укупно за програмску<br>активност:          | 277.493                                    | 225              | 277.493           |                  | 277.493           |                  |

Број: 92/1

Датум: 31. јануар 2022. године

Директор  
  
 Проф. др Драгоман Рабреновић

